муниципальное автономное общеобразовательное учреждение города Новосибирска
«Образовательный центр – гимназия № 6 «Горностай»
(МАОУ ОЦ «Горностай»)

Принято решением
педагогического совета

Протокол № 1 от 13.09.2023г

Утверждено
Директор МАОУ ОЦ «гимназия № 6 «Горностай»
И.Г. Путинцева

Путинцева Ирина Германовна
Подписано цифровой подписью: Путинцева Ирина Германовна
Дата: 2022.10.17 20:28:39 +07'00'

Приказ №110.2-ос от 18.09.2023

ПОЛОЖЕНИЕ
об инклюзивном образовании на уровне дошкольного образования

1. Общие положения

1.1. Положение по организации инклюзивного образования (далее по тексту – Положение) разработано в целях реализации гарантированного права детей с ограниченными возможностями здоровья (далее – с ОВЗ) и детей-инвалидов на получение качественных образовательных услуг; создания безбарьерной образовательной среды для обучающихся; коррекции нарушений развития, успешной социальной адаптации и определяет порядок организации инклюзивного образования детей с ОВЗ в дошкольном отделении муниципального автономного общеобразовательного учреждения города Новосибирска «Образовательный центр – гимназия № 6 «Горностай» (далее – ДО ОЦ «Горностай»).

1.2. Положение разработано на основании:

- Федерального Закона от 29.12.2012 № 273-ФЗ «Об образовании в Российской Федерации» ((с изменениями на 04.08.2023), (редакция, действующая с 01.09.2023));
- Федерального закона от 24.11.1995 № 181-ФЗ «О социальной защите инвалидов в Российской Федерации» (с изменениями на 28.04.2023);
- Федерального закона от 24.07.1998. № 124-ФЗ «Об основных гарантиях прав ребёнка в Российской Федерации» (с изменениями на 28.04.2023);
- Приказа Министерства образования и науки Российской Федерации № 499 от 01.07.2013 «Об утверждении Порядка организации и осуществления образовательной деятельности по дополнительным профессиональным программам» (с изменениями на 15.11.2013);
- Приказа Минобрнауки России от 17.10.2013 № 1155 «Об утверждении федерального государственного образовательного стандарта дошкольного образования» (с изменениями на 08.11.2022);
- Методическими рекомендациями по организации деятельности специалистов психолого-педагогического сопровождения в дошкольных образовательных организациях города Новосибирска, МКУ ДПО «ГЦОиЗ «Магистр», 2021;
- Устава МАОУ ОЦ «Горностай»;
- Локальными актами МАОУ ОЦ «Горностай».

Положение регулирует деятельность ДО ОЦ «Горностай» по организации инклюзивного образования детей с ОВЗ (в том числе с инвалидностью).

1.3. В Положении используются следующие понятия:

- обучающийся (ребёнок) с ограниченными возможностями здоровья - физическое лицо, имеющее особенности в физическом и (или) психологическом развитии, подтвержденные психолого-медико-педагогической комиссией и препятствующие получению образования без создания специальных условий;
- ребенок-инвалид - характеризуется как лицо, не достигшее 18 лет, которое имеет нарушение здоровья со стойким расстройством функций организма, обусловленное заболеваниями, последствиями травм или дефектами, приводящими к ограничению жизнедеятельности и вызывающее необходимость его социальной защиты.

- инклюзивное образование - обеспечение равного доступа к образованию для всех обучающихся с учетом разнообразия особых образовательных потребностей и индивидуальных возможностей;

- адаптированная образовательная программа (далее – АОП) - образовательная программа, адаптированная для обучения лиц с ОВЗ с учетом особенностей их психофизического развития, индивидуальных возможностей и при необходимости обеспечивающая коррекцию нарушений развития и социальную адаптацию указанных лиц;

- доступная образовательная среда (безбарьерная среда) - среда, дооборудованная с учетом потребностей детей с ОВЗ и позволяющая вести образ жизни самостоятельно, в том числе беспрепятственно получать качественное образование;

1.4. Инклюзивное образование может реализовываться через модель полной и частичной инклюзии.

Обучающиеся (воспитанники) с ОВЗ посещают ДО ОЦ «Горностай» наряду со сверстниками, не имеющими нарушений развития, и обучаются по АОП ДО для обучающихся с ОВЗ, в соответствие с планом сопровождения обучающегося с ОВЗ

1.5. Инклюзивное образование детей с ОВЗ (в том числе с инвалидностью) дошкольного возраста осуществляется:

- путем организации совместного образовательного процесса детей с ОВЗ и детей, не имеющих таких ограничений, в одной группе общеразвивающей направленности, реализующей образовательную программу дошкольного образования (образовательная инклюзия);

- через предоставление психолого-педагогического сопровождения дошкольного образования.

1.6. Модель организации инклюзивного образования, психолого-педагогического консилиума ДО ОЦ «Горностай»:

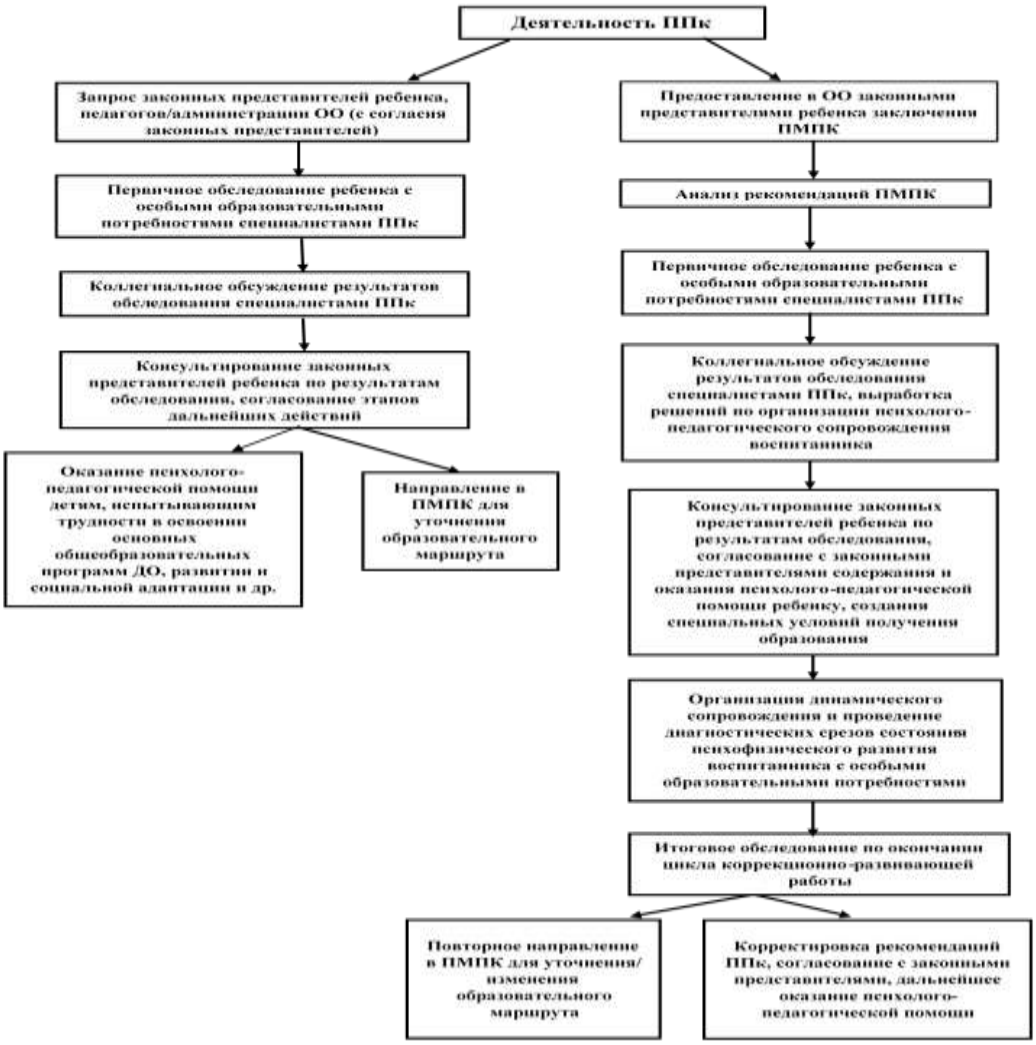

Администрация ДО ОЦ «Горностай»:

- проводит сбор и анализ информации по вопросам организации инклюзивного образования;
- принимает решение об организации инклюзивного образования в группах общеразвивающей направленности;
- анализирует и проводит мониторинг результатов внедрения инклюзивного образования;
- осуществляет контроль за освоением адаптированных образовательных программ, обучающихся с ОВЗ.

2. Организация инклюзивного образования

2.1. Организация обучения детей с ОВЗ в ДО ОЦ «Горностай» осуществляется в соответствии с АОП ДО обучающихся с ОВЗ, рекомендованными ПМПК.

2.2. Обучающиеся переходят на инклюзивное образование при наличии:

- заключения ПМПК
- справки медико-социальной экспертизы (далее - МСЭ), подтверждающей статус «ребенок-инвалид».

2.3. Этапы реализации инклюзивного образования:

- изучение заключения ПМПК;
- определение специалистов, осуществляющих психолого-педагогическое сопровождение обучающегося с ОВЗ;
- зачисление в группу.

2.4. Содержание образовательного процесса определяется в АОП ДО обучающихся с ОВЗ, рекомендованными ПМПК.

2.5. ДО ОЦ «Горностай» организует развивающую предметно-пространственную среду, обеспечивающую необходимые условия в соответствии АОП ДО обучающихся с ОВЗ, рекомендованными ПМПК.

2.6. В расписании организованной образовательной деятельности учитываются занятия, предусмотренные АОП ДО обучающихся с ОВЗ, рекомендованными ПМПК.

2.7. Технологии, методы, средства и формы работы с обучающимися с ОВЗ определяются специалистами, исходя из особенностей психофизического развития, индивидуальных возможностей, состояния здоровья детей и направлены на создание позитивной атмосферы принятия и поддержки в соответствии АОП ДО обучающихся с ОВЗ, рекомендованными ПМПК.

2.8. Дети с ОВЗ с согласия родителей (законных представителей) при необходимости могут быть направлены в течение года на ПМПК, либо на консультации к специалистам необходимого профиля.

2.9. С участниками интеграционных процессов проводится работа, направленная на взаимное приятие и сплочение всех участников инклюзивного образовательного процесса, достижение социально значимых результатов.

2.10. Родители по мере необходимости участвуют в интеграционных мероприятиях.

2.11. Специалисты ДО ОЦ «Горностай» оказывают родителям (законным представителям) обучающегося с ОВЗ методическую и консультативную помощь с целью повышения их психологической и педагогической компетентности, способствует вовлечению родителей (законных представителей) в образовательную, оздоровительную и интеграционную работу, формирует у родителей (законных представителей) ответственность за развитие и восстановление здоровья ребенка с ОВЗ.

2.12. Контроль за своевременным проведением образовательной деятельности, выполнением адаптированных образовательных программ осуществляет заместитель директора по УВР ДО ОЦ «Горностай».

2.13. Специалисты ДО ОЦ «Горностай» осуществляют диагностику два раза в год.

3. Участники образовательного процесса

3.1. Участниками образовательного процесса являются обучающиеся, их родители (законные представители), педагогические работники.

3.2. Взаимоотношения между ДО ОЦ «Горностай» и родителями (законными представителями) регулируются договором, включающим в себя взаимные права, обязанности и ответственность сторон, возникающие в процессе воспитания, обучения, развития, присмотра, ухода и оздоровления детей, длительность пребывания обучающегося.

3.3. Заместитель директора по УВР ДО ОЦ «Горностай» осуществляет систематический контроль и несет персональную ответственность за организацию и проведение комплекса коррекционных, оздоровительных мероприятий, направленных на коррекцию отклонений в состоянии здоровья обучающихся.

3.4. Права работников ДО ОЦ «Горностай» и меры их социальной поддержки определяются законодательством Российской Федерации, Уставом и трудовым договором, Положениями о психолого-педагогической, логопедической, дефектологической помощи ДО ОЦ «Горностай».

3.5. Педагогические работники обязаны:

- обеспечить реализацию образовательной программы и адаптированной образовательной программы ДО ОЦ «Горностай» для обучающихся дошкольного возраста, с учетом особенностей психофизического развития и состояния здоровья ребенка;
- знать специфику психофизических особенностей детей с ОВЗ, особенности режима и организации дошкольного образования;
- соблюдать щадящий режим обучающихся с ОВЗ.

3.6. Педагогические работники имеют право на:

- развитие и поддержку своей профессиональной квалификации;
- свободу выбора и использования методик обучения и воспитания, дидактических пособий и материалов, педагогических методов диагностики развития обучающихся;
- аттестацию в соответствии с Порядком аттестации педагогических работников государственных и муниципальных образовательных учреждений;
- участие в управлении ДО ОЦ «Горностай» в порядке, определяемом Уставом;
- защиту своей профессиональной чести, достоинства и деловой репутации.

3.7. Педагогические работники несут ответственность за:

- качественное и своевременное выполнение всех закрепленных за ними основных функций и задач;
- полноту, достоверность и своевременность предоставляемой информации;
- соблюдение установленных правил внутреннего трудового распорядка, правил техники безопасности, трудовой дисциплины и др.

3.8. Обучающиеся имеют право:

- на получение бесплатного дошкольного образования в соответствии с государственными образовательными стандартами;
- на обучение по образовательной программе и адаптированной образовательной программе дошкольного образования (в соответствии с рекомендациями ПМПК);
- охрану жизни и здоровья;
- защиту от всех форм физического и психического насилия;
- защиту и уважение их человеческого достоинства;
- удовлетворение физиологических потребностей (в питании, сне, отдыхе и др.) в соответствии с его возрастом и индивидуальными особенностями развития;
- развитие творческих особенностей и интересов;
- на получение оздоровительных мероприятий.

3.9. Родители (законные представители) имеют право:

- защищать законные права и интересы детей;
- принимать участие в ППк;
- участвовать в управлении МАОУ ОЦ «Горностай» в соответствии с Уставом;
- требовать предоставления обучающимся присмотра, ухода, охраны и укрепления его здоровья, воспитания и обучения на условиях, предусмотренных договором между ДО ОЦ «Горностай» и родителями (законными представителями);
- на льготы и компенсации, а также особый порядок приема воспитанников в ДО ОЦ «Горностай» в соответствие с действующим законодательством РФ;

- обращаться для разрешения конфликтных ситуаций в администрацию МАОУ ОЦ «Горностай».

3.10. Родители (законные представители) обязаны:

- выполнять Устав МАОУ ОЦ «Горностай»;
- приводить воспитанников в ДО ОЦ «Горностай» в опрятном виде: чистой одежде и обуви с учетом местных сезонных, возрастных, индивидуальных особенностей обучающихся;
- информировать ДО ОЦ «Горностай» о предстоящем отсутствии ребенка, его болезни не позднее 09:00 часов в первый день отсутствия;
- ставить педагогов в известность о рекомендациях врача, особенности режима;
- поддерживать интересы ребенка к образованию;

Обязанности родителей (законных представителей) закрепляются в договоре, заключенном между ДО ОЦ «Горностай» и родителями (законными представителями).

4. Порядок организации деятельности узких специалистов.

4.1. Организация работы учителя-логопеда осуществляется на основании Положения об оказании логопедической, психолого-педагогической, дефектологической помощи.

4.2. Результаты работы отражаются в ежегодных аналитических отчетах и обсуждаются на заседаниях ППк.

5. Порядок управления

Заместитель директора по УВР ДО ОЦ «Горностай» осуществляет общее руководство воспитанием и обучением детей с ОВЗ и осуществляет систематический контроль эффективности работы.

6. Финансовое обеспечение

Образовательные услуги детям с ОВЗ предоставляются бесплатно.